

Contents

ご挨拶

同窓会事業計画・事業報告

同窓会・クラス会報告

同窓生だより

SERA-NOW! 世羅高の今

支部等活動報告

特集 岩本監督、感動をありがとう

お知らせ



ご挨拶



ご挨拶 ～第21号同窓会広報の 発刊に寄せて～

同窓会会長
松浦 邦夫 (昭和45年卒)

世羅台地に花の季節が訪れ、今年も109名の新生を準会員として迎えることができました。

世羅高等学校同窓会会員の皆様におかれましては、ますますご健勝でご活躍のことと拝察いたします。また、平素から同窓会事業の運営につきましては、ご理解ご協力をいただき、深く感謝申し上げます。

さて、同窓会の長年の課題となっておりました「同窓会会員名簿」が、皆様方のご協力により、13年ぶりに発刊できました。今後は、これを基盤として活動の充実発展を図って参ります。その一環として、現在活動休止となっております広島支部をはじめとする広島県内の各支部等が再構築できるよ

う重点的に支援に取り組んで参りたいと考えております。また、これまでお届けすることができなかった同窓会報を今年度から、限定的ではありますが、個別郵送によりお届けすることにいたしました。しかしながら、同窓会の事業は卒業時の終身会費で運営しており、年々生徒数が減少する中、事業費の捻出が非常に厳しい状況にあります。このため、やむなく一口2,000円の賛助金制度も今年度から導入したところであります。何卒趣旨をご理解いただき、この制度に対しまして、多くの皆様のご協力を賜りますようお願い申し上げます。

世羅高等学校は、中川校長先生から山垣内校長先生に襷が手渡され、新たな一歩を踏み出しました。平成から令和へ時代が大きく転換する中、母校は学校創立123年目を迎えます。一方、生徒たちの活躍は同窓生の大きな関心事であります。会報により情報を全国にお届けし、「母校の元気」「同窓会の頑張り」を受け止めていただければ幸いです。

今年度も役員一同心を一つにし、同窓会活動の充実発展に努めて参ります。

皆様の、より一層のお力添えを賜りますようお願い申し上げます、ご挨拶といたします。



着任のご挨拶 校長 **山垣内 雅彦**

4月1日付けで、広島県立世羅高等学校の校長として着任いたしました山垣内雅彦(やまごうち まさひこ)と申します。どうぞよろしくお願いたします。

同窓会の皆様には、平素より本校教育の充実・発展のため

に、多大なるご支援・ご協力をいただいておりますことに対しまして、敬意を表しますとともに、深く感謝申し上げます。

明治29年に千葉三郎氏により私塾甲西会として創立されて以来、百二十有余年の歴史と伝統を誇り、地域の皆様に支えられ、期待される学校の校長として、重責を感じております。同時に、同窓会の皆様や地域の方々、教職員等と「オール世羅町」で、本校の教育を推進していく機会を得たことは、まさに大きな喜びであります。

着任に当たって、世羅高等学校の目指す学校像として、「すべての生徒が生き生きと輝いている学校」を掲げ、実現するための「生徒の姿」を、三点示したところです。

一点目は、「目標(夢)を持ち、実現に向けた筋道を自ら考え、果敢に挑戦している」

二点目は、「一人一人が大切にされ、自己肯定感が育成さ

紳士・婦人服のお直し

ファッション **アール** TEL(0847)22-5707
リフォーム FAX(0847)22-5709

リフォームのあらゆる御要望に確かな技術でお応えします
(かけつぎ・学生服の修理できます)

営業時間 / AM9:00 ~ PM6:00 まで 定休日 / 毎週日曜日・祝日
広島県世羅郡世羅町大字京丸85-1

感性が光るアートな写真 残しておきたい思い出の写真

アート写真光房

阿部写真館 22-0213

http://www.cameraman-abe.com/
Eメール: photoabe@orange.ocn.ne.jp

Topics

世羅高等学校近くのお宅から、「私立皎世館、修業證書」(明治44年3月)が発見されました。千葉三郎氏が私塾甲西会を創設されたのが明治29年。その後、皎世館、世羅中学校、広島県立世羅高等学校と発展してきましたが、この修業証書は実に100年前のものであります。詳しくは、HPでお知らせします。

れている」

三点目は、「レジリエンス（逆境やトラブル、強いストレスに直面した時に適応する精神力）が身についている）」です。

また、入学式におきましては、世羅高等学校での高校生活を過ごしていくうえで、是非心に留めてほしいこととして、

一点目に、「高い志を持つこと」

自分自身を引っ張っていってくれるような、「高い志」を持ってほしいこと、

二点目に、「果敢に挑戦すること」

常にチャレンジ精神を持ち、物事をポジティブにとらえ、クリエイティブな思考で、失敗を恐れることなく、果敢に挑戦し続ける生徒であってほしいこと、

三点目に、「感謝の心を持つこと」

支えていただいている多くの方々に対して、感謝の心を持ちつつ、自他を尊重し、周囲に対して配慮ある行動がとれる人間になってほしいこと、

の三点について話したところです。

世羅高等学校の教職員は、一丸となって、全力で本校の教育活動の充実に取り組んでまいります。

同窓生の皆様におかれましては、今後とも本校の教育活動に対して、変わらぬご支援ご協力をいただきますようお願い申し上げます。



玉磨かざれば光なし、
光り当たれば
輝きなし

前校長

中川 実

世羅高校の陸上競技部は、監督を中心としたストイックな指導と生徒の自主性により磨かれ、保護者や後援会、同窓会、地域の皆様からの驚く程の支援により輝き続けています。

しかし、世羅高校には陸上競技部の生徒と同じように、磨かれた生徒たちが沢山います。

それは、放課後や休みの日にも面接指導や模試の監督、部活の指導を苦とせず楽しみとさえ感じる職員、アンテナを広げ未来に向けて生徒の背中をポンと押し出す職員、そして指導は厳しいが「いじめ」から全力で生徒を守ろうとする職員集団によって磨かれた生徒たちです。

彼ら彼女たちは、高い志を持ち続け全国共通テストを突

破し、中規模校で初めて進学校の英語力を打破し、少人数の部活でも毎年中国大会に出場し、人を楽しませたり癒したりすることに喜びを感じ、海外に飛び出し故郷の魅力を片言の英語で発信し、鑑賞魚が故に強いられる儂い命に価値を見出そうとした。また履歴書に書ききれない程の資格を取得し、県内の専門学科の頂点に立ち続けている生徒たちです。

『玉磨かざれば光なし、光り当たれば輝きなし』宝石は原石を磨くことによって美しくなり、それに光が当たることによって輝きを増します。どんなに才能があっても努力をしなければ光りません。でも磨かれても誰かが光を当ててくれなければ輝きません。人には、自分を評価してくれたり、応援してくれたりする人との出会いが大切なのです。

私は今年一年、校長としてできる限りの光を当て続けてきました。輝きはじめて生徒や職員が増えたように感じています。しかし、まだまだ輝ける生徒や職員が沢山います。一人でも多く生徒や職員が光り輝いてくれるよう、皆様のご理解とご支援をよろしく申し上げます。

一年間という短い時間でしたが、皆様とともに世羅高校の一員として活動できたことに感謝します。ありがとうございました。

トヨタ車のことなら 指定民間車検場 スズキサービス指定工場
トヨタサービス指定工場 ボディーフレーム修正工場

アラタニ・オート(株)
TEL(0847)22-0279 FAX(0847)22-0977

TOCHU GROUP スズキ専門店
スズキオートSHOP
TEL(0847)22-0279 FAX(0847)22-0977

和菓子のあるところに美味しい笑顔あり

和菓子処  **大手門**

世羅郡世羅町小世良577 電話(0847)22-5143

Topics

昨年、「同窓会会員名簿」を刷新しましたが、これにより多くの卒業生の皆様には、直に会報を送ることが出来ることとなりました。今後、名簿がさらに充実し、会報をはじめ、世羅高や世羅高同窓会の情報を皆様の手元まで届けることが出来ますようお願いしています。

平成31・令和元年度 同窓会事業計画

■ 継続事業

- 1 平成31年度同窓会総会・懇親会の開催
開催日：令和元年7月13日(土) 11時から
会場：甲山農村環境改善センター
- 2 同窓会報の発行
・リニューアル・増ページにより、6月発刊
- 3 同窓会ホームページ運用
・在校生の活躍など母校の現況を発信
- 4 全国大会等への出場チームの応援
・全国駅伝競走大会などへの出場に対し、同窓会としての積極的な応援
- 5 各地域同窓会・校友会行事への参加
・東京校友会総会、近畿同窓会総会等への出席
- 6 同窓会入会式の開催
・卒業生を対象に新規会員の入会式を開催(令和2年2月29日)
- 7 世羅高等学校行事(卒業式、入学式、文化祭、体育祭、まなびピア等)への参加
・学校行事への積極的な参加
- 8 理事会、委員会の定期的開催
・定期的な理事会、委員会の開催により同窓会の活性化を図る
- 9 世羅高校同窓会館の維持管理
・同窓会館の日常的な維持管理及び施設点検整備等
- 10 世羅高校学校案内(パンフレット)の印刷
……同窓会総会配布分
- 11 教育支援事業による在校生支援
・新入学生及び卒業生への記念品(生徒手帳・卒業証書台紙等)贈呈
・部活動での中国大会及び全国大会出場の遠征費用等の支援

■ 新規事業

- 1 同窓会支部再構築への取り組み
- 2 賛助金制度の新設

- 3 全国大会等への出場チームの応援
・全国高校駅伝競走大会男女出場チームの応援(平成30年12月23日)
- 4 各地域同窓会・校友会行事への参加
・東京校友会総会(平成30年11月18日)
・近畿同窓会総会(平成30年6月24日)
- 5 同窓会入会式の開催
・卒業生を対象に新規会員の入会式を開催(平成31年2月28日 入会者：112名)
- 6 世羅高等学校行事(卒業式、入学式、文化祭、体育祭、学びピア等)への参加
・入学式(平成30年4月9日)
・学びピア(平成31年2月14日)
・卒業式(平成31年3月1日)
- 7 理事会、委員会の定期的開催
・理事会・委員会の開催により、同窓会の活性化を図った。

- 8 世羅高校同窓会館の維持管理
・同窓会館の日常的な維持管理及び施設点検整備等。
- 9 世羅高校学校案内(パンフレット)の印刷
……同窓会総会配布分
- 10 教育支援事業による在校生支援
・新入学生及び卒業生への記念品(生徒手帳・卒業証書台紙等)贈呈
・在校生支援

■ 新規事業

- 1 同窓会会員名簿発刊(平成31年3月)
- 2 同窓会ホームページ開設(平成30年6月)

平成31・令和元年度同窓会一般会計予算(第一次補正)

単位：円

勘定科目		既定予算額	補正予算額	補正後予算額	補正内容	
収入	入会金	570,000	0	570,000		
	会費	630,000	0	630,000		
	賛助金	200,000	200,000	400,000	見込み人数の増(2,000円×100人)	
	同窓会報広告収入	160,000	40,000	200,000	広告枠の増(10,000円×4)	
	預金利息	0	0	0		
	前年度繰越金	1,770,000	0	1,770,000		
	雑収入	200,000	0	200,000		
	収入合計	3,530,000	240,000	3,770,000		
	支出	広報委員会費	700,000	600,000	1,300,000	会報21号印刷・発送等に係る経費
		事業委員会費	300,000	0	300,000	
名簿委員会費		10,000	0	10,000		
総務委員会費		150,000	0	150,000		
小計		1,160,000	600,000	1,760,000		
通信費		70,000	0	70,000		
交際費		80,000	0	80,000		
人件費		30,000	0	30,000		
需用費		70,000	0	70,000		
備品費		50,000	0	50,000		
施設使用料		10,000	0	10,000		
旅費		120,000	0	120,000		
積立金		0	800,000	800,000	平成30年度繰越金の1/2相当	
小計	430,000	800,000	1,230,000			
支出合計	1,590,000	1,400,000	2,990,000			
予備費	100,000	0	100,000			
来年度繰越金	1,840,000		680,000			

平成30年度 同窓会事業報告

■ 継続事業

- 1 平成30年度同窓会総会・懇親会の開催
西日本豪雨災害のため中止
- 2 同窓会報の発行
・リニューアル・増ページにより、第20号を発行

平成31・令和元年度同窓会基金会計予算(第一次補正)

単位：円

勘定科目		既定予算額	補正予算額	補正後予算額	補正内容
収入	預金利息	0	200	200	
	前年度繰越金	3,000,000	800,000	3,800,000	
	収入合計	3,000,000	800,200	3,800,200	
支出	支出合計	0	0	0	
	当期未繰越金残高	3,000,000	800,200	3,800,200	

出光興産株式会社販売店

出光

芸備燃料株式会社

代表取締役 坂東辰男

■本社 ☎(0847)22-2121
 ■セルフステーション世羅バイパス ☎(0847)22-1151
 ■セルフステーション三原中之町 ☎(0848)63-6677
 ■セルフステーション東尾道 ☎(0848)56-1668
 ■宮浦SS ☎(0848)67-7111
 ■吉舎SS ☎(0824)43-2272
 ■世羅油槽所 ☎(0847)22-1136

□株式会社やっさ石油 ☎(0848)63-8216
 □宮浦SS ☎(0848)63-7733
 □沼田東SS ☎(0848)66-2727

民間車検場(中国運輸局指定工場)

近藤プランニング

■ダイハツスーパーピット店 ■自動車販売 ■自動車修理
 ■レンタカー ■ロードサービス ■保険(東京海上日動)

Tel 0847-25-0303 Fax 0847-25-0304 〒722-1112
 広島県世羅郡世羅町本郷 635-1

年1回の「世羅高同窓会総会ならびに懇親会」を7月13日(土)に計画しています。昨年は広島県豪雨災害のため急遽中止となりましたが、今年は、当番幹事を中心に実行委員会を設けて準備にあたっています。多くの皆様のご参加に期待しています。

同窓会・クラス会報告

26有志会

世話人：井上民江・門田隆博（昭和26年卒）



私達は昭和26年3月卒業、同期生は普通科・生活科の177名でした。還暦を迎えた平成4年に同郷の方の呼びかけで最初の同期会を甲山で開催いたしました。

会の名称を「26同期会」総会とし、その後は2年から4年毎に各地で開催してまいりました。

平成4年第2回総会（甲山）、平成9年第3回総会（東京都）、平成12年第4回「古希」総会（広島市）、平成16年第5回総会（大阪市）、平成18年第6回総会（福山市）、平成20年第7回「喜寿」総会（福岡市）、平成22年第8回総会（三原市）、平成24年第9回総会（尾道市）と、会を重ね、全国各地の同期仲間と交友友誼を深めてまいりました。

しかし、当初の70～80名だった参加者も年々減り、30名前後の状況になったこともあり、休止しようとの提案がなされ、尾道が最終総会になりました。

その後、「もう少し頑張ってみよう。」と声があり、「26有志会」と称して、20人前後が毎年5月15日に三原国際ホテルで開催して5年を経過いたしました。

会は、物故者を偲んで黙とうから始まり、コース料理をいた



だきながら、全員の3分間スピーチ。話題は母校のこと、駅伝、世羅台地、世情、趣味、経済、健康談義、世界情勢……と、談論風発、愉快至極で元気をいただきます。

「人生100年時代となり、お互いに元気で長生きしよう。」との話で結びます。

母校の発展を祈念いたします。

昭和52年卒業生還暦同窓会の報告

辰巳 英典（昭和52年卒）



平成30年8月14日、昭和52年普通科卒業生の同窓会を玉乃家で開催した。卒業生136名中参加者51名、そして担任の伊藤陽康先生、重岡俊一先生、徳永和敏先生にお越しいただいた。

今回は還暦にあたり、それに相応しい同窓会にしようと半年前から会合を重ね、出雲大社の還暦厄除けのお札を配ることと、

限られた時間の中でたくさん話をしてもらおうと、各自の近況報告はスライド表示で行うことにした。

7月下旬、幹事6人が出雲大社に参拝して祈祷を受け、参加人数分のお札を頂いた。出雲大社への小旅行では、皆42年前の高校生に戻っていた。

同窓会当日は、伊藤先生の含蓄のあるお話に感動して始まった。近況報告は一人ひとり卒業写真と同窓会案内状の返信コメントを1頁にしてスクリーンに表示した。表示が変わる度に、懐かしい顔と近況に歓声が沸き、昔話やお互いの近況に盛り上がった。3先生のお元氣な姿とお話に励まされ、盛会のうちに還暦同窓会はお開きとなった。

後日、当日の写真や動画、近況報告スライド等をDVDにまとめ、参加者だけでなく欠席者にも次回の参加をお願いして発送すると、好評だった。

いつでもお電話でお気軽に
建設業
(有)坂上建設 TEL 23-0231 (代)
 FAX 23-0232
 【夜間】23-0511
 世羅町宇津戸3453-1

株式会社 實徳コーポレーション
〔総合警備保障事業〕
 TEL 0847-25-5271
 〒722-1114 広島県世羅郡世羅町大字東神崎368番地21
 FAX 0847-25-5272

Topics

同窓会・クラス会報告は、紙面の制限で、2つの記事ですが、有志によるミニ同窓会やクラス会が全国各地で開催されていることを知り、是非、ご一報・ご報告の記事をお寄せください。

同窓生だより



絵画の道を
ひたすらに

昭和34年卒
片山 昭

世羅高を卒業して60年になります。長年勤めた教職を退き、以前から好きで描いていた絵画を、少し本格的に勉強し始めました。

最初、日本水彩画展に出品していましたが止めて、新制作展に出品するようにしました。しかし、入選して9年目に、大作(F130号)を制作するのが高齢化に伴いしんどくなり、今から3年前に止めることにしました。

最近では、高齢者サロンで使ってもらい、童話の絵を描いたり、絵本をもとに紙芝居を作ったり、昔の学校風景や昔の農村風景、昔の遊び等を、写真や資料をもとに描いたりしています。

自分の描いた絵が、少しでも地域の方々に喜んで見てもらえたら嬉しいと、そのことを励みに、今頑張っているところです。



同窓会に思う

昭和40年卒
倉橋 憲昭

昭和40年卒業の我々も、爾來54年を数える年になりました。

その間、何回か同窓会という会に参加しましたが、最近頃に回数が増えてきたように感じます。以前は、久しぶりに会って懐かしさと近況報告に花を咲かせ、皆の頑張っている姿に勇気づけられ、活力をもらっていたように思います。

段々と話の内容が自分のことから家族のこと、子供のことで、そして孫の自慢話へと変化してきました。

それが最近では、安否確認の会に変わり、もっぱら自らの健康状態の話。出てくるのは痛みと、治療の話と亡くなった友人の話……。最後に自分も明日の日がわからんよね!!で終わり。

しかし、そういう他愛のない会で必ず

最後に同窓するのは

「我々の生かされた時代は日本の歴史の中でも例のない最高の時代だったよね。」という思いです。そして、そういうすばらしい時代に生きさせてもらった我々は、次の世代に何かを伝えていく義務があるのではなからうか?そんな思いをもって残された時間を大切に過ごしていきたいと考えています。



世羅高校自転車部を夢見て

昭和43年卒
西田 榮次

同期の皆さん、高校を卒業してはや51年になりますが如何お過ごしですか?歳を重ねるにつれ、元気で生きたいと思うことが強くなった感じがします。ところで体に良いことやっておられますか。

私、平成5年に犬を連れての散歩中、老人の無謀運転車に撥ねられ、左膝複雑骨折で6ヶ月の入院生活を余儀なくされました。「一生、治りません。」と言われたときは言葉を失ってしまいました。運動神経は抜群でしたから…リハビリが厳しく先の見えない病院生活でした。主治医からリハビリを兼ねて自転車に乗ってみてはと勧められました。これで救われたのです。あれから今日まで25年自転車に乗っています。こがなきやあ前に進まないのです。私の人生にそっくりなのです。今は小走りできるまで回復しました。

私、陸上部に自転車競走部の併設をお願いしようと考えたことがあるのです。しかし、現実には難しく、一人ではどうにもしようがありませんでした。

今は空前の自転車ブーム。世羅は自転車乗るには最高の地なのです。国体コース、八田原の自然満喫コース等。まずは我ら世羅高OBが自転車サークルでも作り、駅伝そしてロードバイクの世羅の地となることを夢見しています。(注釈:自転車はロードバイクです)



さかな
宥は
当時の体験談

昭和46年卒
馬場 孝則

早いもので高校を卒業して48年、一番の思い出は野球部である。2年生の夏に12年振りに1回戦勝利、3年生では世

羅高野球部として今でも記録として残る準々決勝まで進出した。修学旅行へ行かず野球を選択したご褒美でもあった。

時は昭和45年の夏休み、大阪万博が開催中である。同級生6人が集まり『世羅から自転車で行こう!』とひらめきで提案、無謀な素人のツーリングが始まった。国道2号で一路大阪を目指し、1日目は赤穂市、2日目は須磨海岸で泊、そして3日目の午前中に夢にまでみた会場へ無事に到着した。

数日間万博を楽しみ帰路が始まる。姫路市あたりで一人が「山陰へ行こう」と提案、即決した。中国山地超えの厳しさと苦しさは今でも思い出す。そして山陰を走行中に転倒事故が起き、自転車も壊れ、止む無く旅の継続を断念した。

懐かしい友とたまに飲み交わすが、肴はいつもその話題である。

劇的な再会

昭和47年卒 古川 英昭



春分の日、関東在住の同窓有志(岡本博文、上幸司、正治文人、古川英昭、正田浩三、森下悦次)が、東京お台場で卒業以来47年ぶりに再会。

半年前、正治君はマンション内ですれ違ったリーゼントっぽい髪型の男性に思い切って声を掛けてみた。以前から、「同級生に似ている人をたまに見掛けるが、まさか。」と思っていたが、この人こそ岡本君だったのである。卒業後、全く違う道に進み音信不通であった二人は、実は10年以上同じマンションに住んでいたのである。

この劇的な再会をきっかけに、私、上君、正田君、森下君へと輪が広がり、今回の会が実現した。温泉にゆつたりと浸かり、酒を酌み交わしながら、近況や高校時代の思い出話で盛り上がった。同窓会名簿を見ながら級友(女性)に電話をし、更に盛り上がった。

高齢者入りしても益々元気な仲間たちが、若かりし世羅高校生に戻ったひと時だった。

花も実もある人生 真心こめて感動のお手伝い

フォトステージ 写る夢

有限会社 田中写真館

世羅町西上原 588-7 TEL:0847-22-0806



一果一果 丹精込めて
世羅幸水農園
SERA KOSUI FARM

世羅町本郷365-20

TEL(0847)22-2219 FAX(0847)22-2203

<http://www.sera-kousui.jp>

世羅に生まれて感謝

昭和47年卒 井上 智恵

入学して所属したクラブはバレエ部であったが、運動が得意とはいえなかった私にとってのコートは、澄み渡る青空と温かい太陽に包まれる場であった。その後、医師から「運動できる体ではない。」との言葉は、少なからずショックであった。それからは明るい日差しを教室の片隅で受け取ることが日課となった。

高3の冬、そんな私を駅伝の応援に誘ってくれた友人、そして「優勝」という最高の結果。共に忘れることはできない。いまだに「世羅」の文字と「オレンジと緑」のユニフォームを探し続けている。

改元の今年、高校を卒業して37年。公的年金受給資格でいえば、「高齢者」の域に入る。「昭和」に生まれ、「平成」で結婚、舅・姑・両親を見送る。「令和」で「高齢者」夫と愛犬の2人と1匹。日々の暮らしをつつがなく楽しく送っていることに感謝を感じている。

いっばいの思い出、 世羅高時代

昭和49年卒 吉宗 八栄美

卒業後、45年経ってありましたね。

当時を振り返り、今の自分の姿はさぞおき当時の制服姿が浮かびます。白ブラウス紺のスカート、女子高生の友の顔が、先生のお姿が浮かびます。

1年生の時、3年に一度の学園祭にあたり、実行委員会に参加しました。

先輩方の企画、打ち合わせに始まり、ポスターができ、スケジュールの組立て、役割分担、飾りつけと行動力に圧倒です。多忙な中、ポスターを描いていらした実行委員長、皆さんのお世話ながらもリハーサルでギターを奏でて、歌う先輩グループ、そんな熱血の場に居れたことに感謝です。また、新畑先生のご指導の下、猛練習に励まれる陸上部、応援団も大声で練習しておられ、青春だったなー！と、思い出されます。

縁あって嫁いだ人は、世羅高の先輩で私の同級生も、先輩も後輩もまた佐々木先生、重岡先生とも親しくてこれには驚きでした。世羅が農業で発展することを願っていた主人です。世羅高生がアイデアを出して出来たランニングウォーターやお菓子、お茶の佃煮と活躍され、海外スローフードでの広報活動に遠くからとても喜んでいることでしょう。農業に限らず、商業、工業、

地域が繋がりがあって、益々魅力ある世羅になることを願っております。

還暦を迎えて

昭和53年卒 小川 靖子

私もついに還暦を迎える年になりました。

高校で岡田先生から、還暦とは十干・十二支の組合せが生まれた年と同じになる年のことだと教わりました。私は、高校卒業以来ずっと学校の事務職員をしています。そして今は小学校に勤務していますが、4年生が「二分の一人成人式」なるものを行っています。私も授業参観させて貰ったことがあります。心温まるお祝いの式でした。

日本には、還暦の他にも古希、喜寿、米寿など節目とされるお祝いの慣習があります。人生の節目でそれまでの自分を振り返り周囲へ感謝の気持ちを伝え、周囲からも祝って貰う、そしてそれ以後の道を新たに歩んでいくという意義深い事だと思います。

現在は親の介護に迫られ、健康で長生きすることの難しさを感じていますが、このご長寿時代、そのうちに「120歳大還暦」となる人も出現するかも知れませんね。



上り坂 下り坂
まさか

昭和61年卒
前川 弘樹

平成とは、どんな時代であったでしょうか。就職は平成期でしたが、陽気で昭和テイストな私は、平成のよいしょ男として職場の空気、盛り上げばかり気にしていました。

今、役場商工観光課にいますが、自転車人気を活況で、高品質でスタイリッシュな自転車が沿岸部から中山間地域まで、颯爽と駆け抜けています。

高校時代は自宅から学校まで10数キロの道のりを自転車で毎日通学していました。当時の流行歌を口ずさんだり、新たな英単語を反芻したり、有効に活用していました。また、帰りの道は原っぱに寝そべり、空を見上げ自分の将来のことを夢想しました。3年間を通じて自転車には鍛えられ、正に「サイクリング部」を謳歌していました。

卒業以来これまで上り坂、下り坂、ま

さか、様々な出来事がありました。これら全てを自らのアドバンテージとして、困難な時代ではありますが、立ち向かっていきたいと思っています。



東京五輪へ向け

平成24年卒
鎧坂 哲哉

翌年まで迫ってきている東京五輪。世間ではMGC（マラソングランドチャンピオンシップ）の話題で盛り上がっていますが、東京五輪の種目はマラソンだけではありません。

学生時代から、トラック種目（5000m、10000m）で戦いたいと考えており、2015年北京世界選手権10000m代表として出場しましたが、結果は18位と惨敗。その後、日本代表から遠ざかっていました。

しかしこの度、4月21日からカタール・ドーハで行われるアジア選手権10000m代表に選ばれました。アジア選手権に優勝すると世界選手権・東京五輪への道が開かれます。

代表に選ばれたことに慢心せず、アジア選手権をはじめ、世界選手権・東京五輪のトラック種目も楽しんで観ていただけよう、初心に戻り邁進していきたいと思っています。



世羅高生活は
人生の基盤

平成30年卒
松浦 亮太

世羅高校時代は野球部に所属し、3年間部活動が続けてきました。部活動の中でたくさんの経験を積むことができ、人として成長することの糧とすることができました。部活動を継続することで、野球の上達だけでなく、人前での礼儀作法が鍛えられ、就職活動でも十分に自分の力を発揮することができました。世羅高の生徒として過ごした3年間はこれまでで最も充実した時間でした。

高校卒業後は、高校生活を過ごした世羅町に就職することができたので、日々、町民の方が安心して暮らせるまちづくりを目指して仕事を行っています。

今後も人生の基盤となっている世羅のまちづくりに貢献してまいります。

貸切バス・タクシー・旅行業・酒類販売

世羅交通(有)

世羅町東神崎91

- タクシー (0847) 22-5588
- 貸切バス (0847) 22-0477

手造りのおもてなし
法事・慶弔料理・仕出し・宴会のご予約承ります

ファミリーレストラン

ダイニー

TEL(0847)22-0322

FAX(0847)22-0405

<http://www.fr-tiny.co.jp/>

世羅郡世羅町西上原 483-3 (甲山ショッピングモールパオ前)

世羅高校国際交流推進会議について



ジョン・ムアニキ君とテレシア・ムツソーニさん

推進会議結成以来、ケニア共和国からの留学生の受け入れ、台湾「大同高級中学」との交流を進めてきました。

大同高級中学との交流は、2学年の修学旅行での訪問と、毎年春に大同高級中学からの訪問という形で、有意義な交流を行っています。

また、ケニア人留学生は、2年生に男女1名が在学します。同窓会の皆様方には、ご支援、ご協力のほどをよろしくお願いいたします。

農業経営科大会入賞について

◆広島県学校農業クラブ連盟「プロジェクト発表会」・「意見発表会」(H30.6.23)

「プロジェクト発表会」最優秀賞

「世羅梨ブランドを守るプロジェクト ～安定収穫のために交配用ミツバチの飼育を目指して～」

世羅茶復活プロジェクトPart2 ～茶畑再生から里山景観保全を目指して～

「意見発表会」最優秀賞

「世羅梨ブランドを守るプロジェクト

～安定収穫のために交配用ミツバチの飼育を目指して～」

中国ブロック大会 すべて優秀賞 (H30.8.8～9)



◆スローフード世界大会で「世羅茶復活プロジェクト」を発表! (H30.9.17～24)

農業経営科2年荒木舞桜里さんと1年田垣内葵さんは、「スローフード世界大会」で発表するため、9月17日～24日の8日間イタリアのトリノ市に行きました。



◆「第22回ボランティア・スピリット・アワード」コミュニティ賞受賞 (H30.10.9)

世羅茶復活プロジェクトの取組を書類で報告し、受賞しました。

◆第4回全国ユース環境発表大会 中国地方大会 環境省中国四国地方環境事務所長賞 (H30.11.18)

全国大会 奨励賞 (H31.2.10)

「錦鯉廃棄稚魚からの魚醤生産」についての研究が最高賞である「環境省中国四国地方環境事務所長賞」を受賞し、全国大会出場が決定しました。

◆イオン・エコワングランプリ審査員 C.W.ニコル 特別賞 (H30.12.8)



◆高校生ビジネスプラン・コンテストin 広島大会 最優秀賞 (H31.3.2)

広島合同庁舎で行われた最終審査会へ出場しました。6分間のプレゼンテーションを行い、最優秀賞を受賞しました。



進物の玉浦
 ☎0847-22-1107
 FAX.0847-22-1567

〒722-1121
 世羅郡世羅町西上原 612-2
 営業時間 / AM8:00～PM7:00

記念写真・証明写真・空撮
 カラープリントスピード仕上げ

橋本写真館

世羅郡世羅町東神崎355-4 TEL (0847) 22-0157
<http://www.hashimoto-photo.jp/> または [世羅 橋本写真館](#) 検索

Facebookもやっています。 [橋本写真館](#) 検索

平成31年4月9日、入学式が行われました。大きな希望を胸に109名の生徒が入学しました。4月12日には1年生を対象に生徒会オリエンテーション・部活動紹介が行われました。今年は、生徒会執行部や各部代表の皆さんがビデオ上映やパフォーマンスで生徒会組織や行事の説明、部活動紹介を行いました。

「ソートン・ドノヴァン校との姉妹校交流」

—NPO法人世羅国際交流教育ネットワークと地域に支えられて—

昨年度10回目の交流を行いました。本校生徒の派遣はもちろん、TD校生徒が来日した際のホームステイ先へのサポート、小中学校交流への送迎、留学生研修など、まさに地域一丸となった交流です。



9.11 Tribute Centerにて
佐々木貞子さんの折鶴の説明

3月には、「日本（世羅）の高校生と米国（TD校）の高校生の学校や日常生活に対する意識を比較する」という課題をもって、本校生徒10名がTD校へ15日間短期留学しました。また、6月25日～7月5日には10名のTD校フレミング校長、生徒等が世

羅高校を訪れます。今後とも、NPO法人はじめ、地域の方々のご支援をよろしくお願いいたします。



TD校の図書室にて
世羅高校に来ていたケイティーとの再会

生活福祉科の取り組み

「4冠王」受賞は県内で世羅高校の2名のみ。

全国高等学校家庭科技術検定では、和服、洋服、食物、保育の4種目全てにおいて1級に合格する「四冠王」を2名が、和服、洋服、食物の3種目において1級に合格する「三冠王」を8名が達成し、表彰を受けました。広島県における「四冠王」受賞者は、世羅高等学校の2名のみであり、3年連続の受賞となりました。また、広島県の1級検定合格率が、和服60.4%、洋服73.9%、食物77.0%であったのに対し、本校では全種目で合格率100%を達成し、3月には受賞者が教育長を表敬訪問し、これらの成果を報告しました。



自作の衣装でファッションショー



県教委・平川教育長へ受賞報告



ビジネスマナー講習



FLOWERSHOP
はな工房ばく

<p>世羅店 〒722-1111 世羅郡世羅町寺町1549-9 TEL: 0847-22-1445</p>	<p>本郷店 〒729-0414 三原市本郷町下北方50-1 TEL: 0848-85-0373</p>	<p>西条店 〒739-0041 東広島市西条町寺家379-11 TEL: 082-493-5787</p>
--	---	---

スーパーマーケット
三谷屋

御調店・大和店・パオ店



4月は出会いの季節です。世羅高校には「こころのセラピールーム」があるとのこと。高校生活が楽しくなるお手伝いをしてくれるカウンセリングルームです。1年生はもちろんのこと2・3年生も、学業・進路・友達のことなど多くの悩みを抱え、もがきながら、それを自ら解決しながら先へ進もうとしています。自分だけで悩まず、友達、親、先輩である先生方と相談しながら乗り越えていってほしいですね。

第69回(男子)第30回(女子)全国高等学校駅伝競走大会報告 男子2位 準優勝 女子17位 入賞ならず!

「日本一奪還!」を合言葉に臨んだ都大路でした。

結果は、男子は2時間2分23秒の2位、女子は1時間9分52秒の17位でした。

大会に臨む選手の心技体が万全でなければ日本一の壁が厚いことを思い知らされた大会でもありました。

この悔しさを糧に、「今年こそは……」の雪辱の思いで練習に励みたいと思います。



男子1区、梶山林太郎選手



女子1区、相原美咲選手

進路について 平成30年度卒業生 進路合格実績一覧 平成31年4月1日

国公立大学

滋賀大学	教育	1名
滋賀大学	経済	1名
信州大学	人文	1名
広島大学	薬	1名
鳥取大学	工	2名
愛媛大学	工	1名
島根大学	総合理工	1名
県立広島大学	保健福祉	1名
尾道市立大学	経済情報	1名
島根県立大学	総合政策	1名
島根県立大学	人間文化	1名
下関市立大学	経済	1名
北九州市立大学	文	1名
北九州市立大学	経済	1名

計15名

私立大学

上武大学	ビジネス情報	1名
中央大学	法	1名
中央大学	文	1名
立教大学	経営	1名
駒澤大学	経済	1名
東京農業大学	地域環境科学	1名
日本女子体育大学	法	1名
学習院大学	経済	1名
成城大学	社会/パーソナル	1名
明治学院大学	経済	5名
明治学院大学	社会/パーソナル	1名
東海大学	文	1名
山梨学院大学	現代ビジネス	1名
京都外国語大学	外国語	1名
近畿大学	工	1名

羽衣国際大学

羽衣国際大学	人間生活	1名
神戸学院大学	経済	1名
園田女子大学	人間健康	3名
就実大学	人文科学	1名
倉敷芸術科学大学	芸術	1名
美作大学	生活科学	1名
広島経済大学	経済	2名
広島経済大学	経営	1名
広島工業大学	工	3名
広島工業大学	情報	1名
広島修道大学	国際コミュニティー	3名
広島修道大学	人間環境	1名
広島修道大学	健康科学	3名
広島修道大学	商	2名
広島女学院大学	人間生活	2名
広島都市学園大学	健康科学	1名
広島文教大学	教育	1名
広島文化学園大学	学芸	2名
福山大学	生命工	4名
福山大学	人間文化	1名
福山大学	薬	2名
福山平成大学	経営	1名
安田女子大学	教育	1名
南九州大学	環境園芸	1名

計59名

私立短大

広島文化学園短期大学	コミュニティ生活	1名
大阪芸術大学短期大学部	デザイン美術	2名
比治山大学短期大学部	美術	2名
文		
大阪国際大学短期大学部	幼児保育	1名
安田女子短期大学	保育	1名

計7名

専門学校

横浜調理師専門学校	1名
辻調理師専門学校	1名
大阪こども専門学校	1名
日本医療学院専門学校	1名
専門学校ESPエンタテインメント大阪	1名
大阪ECO動物海洋専門学校	1名
ECC国際外語専門学校	1名
ECCコンピュータ専門学校	1名
神戸電子専門学校	1名
専門学校岡山情報ビジネス学院	1名
玉野総合医療専門学校	1名
島根リハビリテーション学院	1名
福山市医師会看護専門学校	1名
福山歯科衛生士学校	1名
穴吹動物専門学校	2名
広島県厚生連尾道看護専門学校	1名
尾道医師会看護専門学校	2名
尾道福祉専門学校	1名
トリニティカレッジ広島医療福祉専門学校	1名
広島医療秘書こども専門学校	1名
広島美容専門学校	1名
広島アニマルケア専門学校	1名
広島コンピュータ専門学校	1名
広島情報専門学校	1名
広島ビジネス専門学校	1名
広島公務員専門学校	4名
ヒューマンアカデミー広島校	1名

計32名

大学校

広島県立農業技術大学校	1名
福山職業能力開発短期大学校	1名
島根職業能力開発短期大学校	1名

計3名

就職

日東電工株式会社尾道事業所	1名
有限会社西(あけぼの)	1名
日本郵便株式会社中国支社	3名
福山通運株式会社	1名
株式会社ニパーサルエンタテインメント	1名
株式会社大創産業	3名
西日本リテール	1名
株式会社ランジェ	1名
株式会社ホテルアルファワン三次	1名
農事組合法人大豊農園	1名
川尻鉄工	1名
リョービ株式会社	1名
ダイキョーニシカワ株式会社	2名
リョービミラサカ株式会社	2名
まるか食品株式会社	2名
株式会社シンセラ	1名
北川冷機株式会社	2名
都吹株式会社	1名
株式会社西日本メタル福山事業所	1名
西日本旅客鉄道株式会社	1名

計32名

人数はのべ数です。

株式会社 もみの木畳店

世羅郡世羅町小世良380

TEL (0847) 22-1426

FAX 0847-22-1893

<http://www.mominoki-tatami.com>

OA 機器・オフィス/事務用品
教材/教科書・学用品 他



(株)森田尚文館



tel (0847) 22-0136

fax (0847) 22-3051

何なりとお気軽にご相談ください♪ 世羅町西上原 535-1

東京校友会



昭和42年卒 会長 吉宮 孝治

東京校友会の主な活動は、年2回の会報発行、親睦会、11月の総会及び役員会となっております。

会報「とうきょう世羅」は、第48号を4月21日に全会員に宛てて発送し、現在次号を10月6日の発行に向けて鋭意編集中です。

親睦会は、本年早々に、恒例の「亀戸七福神めぐり」を日彰館高校同窓会からもご参加いただいて賑やかにを行い、1年の福運を祈りました。3月30日には、清原義明様(昭30卒)の企画・案内により「千葉県佐倉散策及び観桜会」を催し、佐倉順天堂記念館や武家屋敷等の史跡を見学。また日本百名城の佐倉城址では大木に咲く満開の桜を満喫しました。更に7月6日には、荒川区から足立区にかかるコースで「千住歴史散策」を計画しております。(詳細は「世羅高東京校友会」で検索願います。)

今年の総会は11月17日(日)に、松浦同窓会長、山垣内校長、

奥田世羅町長をはじめ世羅から多くのご来賓をお迎えして開催する予定です。

近年、総会などへの参加者が漸減してきており、その危機感から昨全会員宛にアンケート調査を行いました。今年はその結果を踏まえ、今後の在り方について引き続き検討して参ります。

陸上競技部への応援賛助金は、毎年多くの会員から浄財が寄せられ、母校に贈呈しております。母校の活躍は会員の誇りであり、今年も引き続き募集しております。



支部等活動報告

近畿同窓会



昭和42年卒 会長 釣井 良明

世羅高等学校近畿同窓会は、先輩方も高齢になられ、衰退の一途を辿っているのが現状ですと昨年投稿しましたが、この状況は今も変わっておりません。

役員・幹事も若い人で60歳後半が1人、そして70代が4人、80代が4人となっており、近畿同窓会の活動運営(地域貢献)を担っております。

若手会員の勧誘活動を始めとし、情報交換や活動の活性化・機能拡大を図ることを目的として活動しております。

具体的には、近畿同窓会独自の活動(年4~5回の役員・幹事会、年1回の総会)はもとより、全国高校駅伝出場に対して応援・支援もしております。

近畿圏に在住の若いOBの方々の入会をお待ちしております。

他団体との交流では、広島県関西同窓協議会への事業運営への参画・協力、広島県人会への支援・協力しております。

広島県関西同窓協議会とは、広島県出身高校の同窓会相互間の交流を行うことにより、各校の同窓会活動の応援、活性化を



図ることを目的としている団体です。

近畿同窓会のホームページについては、昨年の夏に開設の予定でしたが、今春中には開設できるかと思っております。東京校友会・世羅高同窓会・世羅高HPに準じた形で、世羅同窓会間でリンクできるように思考しております。

開設時には、気楽にアプローチしてみてください。

入会を希望される方は、サイトを設けております。OBの皆さん、母校に対して誇りを持ってください。数多くの若い方々の入会を願って、活気ある近畿同窓会を目指しております。2019年度は、6月9日に新大阪ワシントンホテルにて総会を開催します。



確かな技術で豊かな郷土の創造を目指す

株式会社 山平組



本社 〒729-3305
広島県世羅郡世羅町大字別迫711番地
TEL 0847-24-0111 FAX 0847-24-0035
赤屋生コン工場 TEL 0847-24-0226

土木工事業(広島県知事許可般-12444号)
りゅうおう床土製造(全農指定)

有限会社 龍王

〒722-1626 広島県世羅郡世羅町大字賀茂1024
TEL.0847-27-1231 FAX.0847-27-1232
e-mail:r-ryuou@mail.mcat.ne.jp

Topics

県外で生活されている同窓生は、関東(東京中心)、近畿(大阪中心)に多くいらっしゃいます。現在、活動されているのは、ここに掲載してあります東京校友会と近畿同窓会です。若い世羅高卒業生の皆さん、一度、お電話なり、訪ねてみるなりされてはどうでしょうか。

岩本監督、感動をありがとう

3月中旬、「世羅高陸上部岩本監督退任」のニュースが入ってきました。東広島市に新しく創部される実業団チーム「ダイソー女子駅伝部の監督」に就任という、私達同窓生にとって晴天の霹靂の出来事です。監督は在籍15年にわたり、長く陸上競技部員を指導していただき、低迷する世羅高校陸上競技部を全国に知れ渡る強豪校に導いてくださいました。その間、男子5回の優勝、3回の準優勝、女子1回の優勝で、前人未到の驚異的な戦績を挙げられたのでした。監督のモットーは、「速い選手より、強い選手を」に代表されるように、生活面で当たり前前の方が当たり前前のできる選手でなければ、いくら記録が良くても選手起用しないなど独特の指導方

法でした。また、驚くことに、選手の全体練習時間は、1時間半という全国一短い練習なのです。そうした選手の「自主・自立」を大切にされた指導で、就任3年目の平成18年には32年ぶりに男子の全国制覇を成し遂げられ、以後は破竹の勢いで、全国の同窓生、世羅町民、広島県人に夢と感動を与え続けたのでした。

特集では、岩本監督の歩みを振り返りながら、交流のあった人たちの声を紹介します。

岩本監督 感動をありがとう！そして新たなステージで、また大輪を咲かせてください。私たちは、いつまでも監督を応援し続けます。

プロフィール

岩本 真弥 (いわもと・しんや)

東広島市出身。昭和56年度世羅高校に入学。駅伝選手として3年連続全国高校駅伝に出場し、3年の時、4区区間賞を新記録で獲得。その後、福岡大学に進学し、中学校の教諭を経て、平成16年度に母校の体育教諭として赴任し、陸上競技部の監督に就任。平成22年からは女子チームの監督も兼任し、平成27年度には男女チーム同時優勝の快挙を達成。平成31年3月末、世羅高校を退職する。



平成16年度

全国大会成績:第55回男子25位(就任1年目)

全国大会出場選手/男子:佐々木、岡崎、大林、松本、佐藤、中原薫、岡竹



競り合う、3区大林選手



広島県大会優勝インタビュー



応援団への報告会(西京極)

平成17年度

全国大会成績:第56回男子準優勝(就任2年目)

全国大会出場選手/男子:ギダウ、松本、大林、中原、岡崎、清谷、鋸坂



準優勝凱旋



喜ぶ応援団「復活じゃー」



準優勝表彰式



準優勝アンカー、鋸坂選手



岩本監督語録

- ①速い選手より強い選手を
- ②「管理することをやめ、お互いもっと楽にやろう。」

Thank you for all your best

平成18年度

全国大会成績：第57回男子優勝32年ぶり5回目
(監督初優勝)

全国大会出場選手/
男子：ギダウ、小盛、鎧坂、清谷、堀、中原薫、中原大



優勝パレード



喜びの優勝インタビュー



監督初優勝、アンカー中原大選手

平成21年度

全国大会成績：第60回男子優勝(監督2回目)

全国大会出場選手/男子：北、渡辺、カロキ、竹内、河名、藤川拓、藤川涼



優勝テープを切るアンカー、藤川涼選手



喜びの監督お上げ



優秀教員として、文部科学大臣賞受賞

平成22年度

全国大会成績：
第61回男子準優勝、
第22回女子17位
(女子監督兼任)

全国大会出場選手/
男子：松井、宮城、ディランゴ、
渡辺、箱田、藤川、大工谷
女子：木岡、スーサン、堀、
日南住、田邊

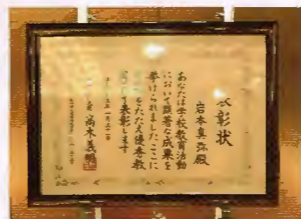

平成23年度

全国大会成績：
第62回男子優勝(監督3回目)
第23回女子11位

全国大会出場選手/
男子：渡辺、城西、ディランゴ
大工谷、貞永、河名
箱田
女子：木岡、下花、堀、
酒井、スーサン

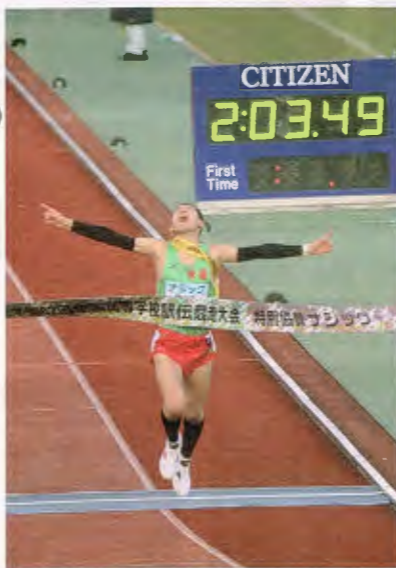

歓喜の優勝テープを切るアンカー箱田選手

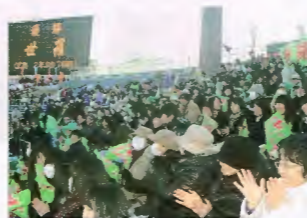

優勝にわく世羅高応援団



優勝した、世羅の韋駄天7選手



世羅町へ凱旋パレード

Topics

岩本監督語録

③監督の仕事は「決断すること」と「見ること」 ④私の人生は挫折と失敗の繰り返しだった

平成26年度

全国大会成績:第65回男子優勝(監督4回目)
第26回女子11位

全国大会出場選手/男子:新迫、笠井、カマイシ、中島、山口竜、井上、吉田
女子:小吉川、向井、長尾、中畑、背戸



岩本監督、西京極の空に舞う



優勝パレード、世羅高に到着



優勝インタビュー、監督と吉田選手

平成27年度

全国大会成績:第66回男子優勝(監督5回目)
男子大会新記録(2時間1分18秒)
第27回女子初優勝

全国大会出場選手/男子:中島、井上、カマイシ、吉田、山口和、植村、新迫
女子:小吉川、大西、長尾、浅田、向井



世羅高初の男女W優勝



男女そろっての堂々たる優勝パレード



悲願の初優勝を報告:女子キャプテン小吉川選手



9回目の優勝:男子キャプテン新迫選手

平成30年度

全国大会成績:第69回男子準優勝、第30回女子17位(年度末、監督退任)

全国大会出場選手/男子:梶山、前垣内、中野、ジョン、新谷、北村、倉本
女子:相原美、加藤、朝比奈、山際、平村



練習に参加した中学生を指導する監督

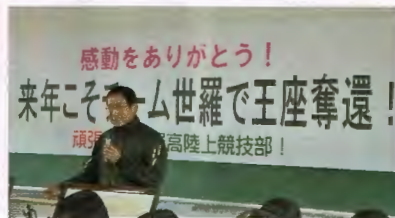

準優勝報告会



世羅高監督としての最後の指導

Topics

岩本監督語録

⑤指導方針の中心テーマは「自主・自立」

⑥駅伝は「流れを意識し」「つなく」スポーツ

同窓会賛助金についてのお願い

今までの会報は新聞折り込みにて配布させていただいておりましたが、この度は学年の制限はあるものの同一家族1通にて郵送させていただきます。

同窓会報は、同窓会の報告と卒業生の活躍、母校世羅高校の様子を知る唯一の絆として発行されています。多くの記事を紹介したいと思っておりますので広報委員会へお寄せいただければ大変ありがたいです。

しかしながら、同窓会報発行には大きな経費もかかります。今後もより良い情報をお届けしたいと思っておりますので、出費多端な折、申し訳ございませんが、同窓会賛助金として協力くださいますと幸いです。

なお、コンビニからのお振込みも可能となっております。どうぞご利用ください。複数口ご協力くださいます方は、振込用紙に金額をご記入の上郵便局よりお振込みください。

ご理解ご協力のほどよろしくお願いたします。

住所異動のご連絡にご協力ください！

同窓会では、会員皆様方の住所管理をISO、プライバシーマークを取得している小野高速印刷㈱に委託しております。この度、住所異動のご連絡を確実に、素早く、事務作業の負担減の為に、小野高速印刷㈱内にご連絡いただくこととなりました。住所異動をされた方は、下記方法にてご連絡くださいますようお願いいたします。

小野高速印刷(株) 同窓会支援事業部

〒670-0933 兵庫県姫路市平野町62

フォームメール:

https://www.ohp.co.jp/ido_form

メール: meibo@dousou.info

TEL: 079-281-8837 FAX: 079-281-8839

ホームページのご案内

同窓会ではホームページも開設しております。

各活動の報告、陸上部の速報、懐かしの写真などもご覧いただくことができます。

あわせてぜひご覧ください。



<https://www.dousoukai.sera-h.nss55.net/>

同窓会会員名簿のご案内

同窓会では、平成31年3月に13年ぶりとなる会員名簿を発行いたしました。旧職員と世羅中学関係、甲山高等女学校関係、世羅高校と約20,000名を掲載し、氏名、〒、住所、電話番号、勤務先または在学名、勤務先電話を掲載し、索引もついております。

ご希望がございましたら委託会社 小野高速印刷㈱までお問い合わせください。

ご購入の際には、ご本人確認をさせていただきます。ご了承ください。



広島県立世羅高等学校



令和元年度 同窓会総会

同窓会の活性化を図るため、開催方法を変更して9年になります。前年度は豪雨災害の影響もあり中止となりましたが、今年度は多くの皆さまにご出席いただき親睦を深めたいと願っております。同窓生の皆さん、ぜひお誘い合わせの上、ご参加ください。

とき **7月13日(土)**

※ 参議院選挙の日程によっては7月20日に延期する場合があります。

ところ **甲山農村環境改善センター**

(住所: 世羅町西上原123番地1 ※世羅町役場横)

懇親会チケットについて

1. チケットは、当番幹事または各地区役員が販売しています。
2. チケット販売期間
【5月中旬～7月5日】
※ 総会当日の販売はいたしません。
※ やむを得ず参加が不可能な場合は、7月5日までにキャンセルできます。(購入された販売担当者へ問合せください)

参加費(懇親会費)

男性: 5,000円
女性: 5,000円
新規幹事: 招待

記念写真希望の場合
+1,000円

お問い合わせ先

当番幹事長: 上野 悟
(昭和52年卒)
☎090-8362-1043

同窓会事務局: 谷川 順子
☎090-2007-5965

10:00 ~ 受付
11:00 ~ 総会
11:40 ~ 母校の活動状況報告
記念写真撮影
12:30 ~ 懇親会(2時間程度)
※事前に懇親会チケットをお求めください

編集 Editor's Note 後記

同窓会報21号をお届けします。横書き仕様で、雰囲気新しく発行しました。また、この度退職された岩本真弥先生の陸上競技部監督としての功績をたえ、特集ページを組みました。本号が、会員の皆様にとって、母校と同窓会の情報収集の一助になれば幸いです。発行にあたり、ご多用の中、記事をお寄せいただきました皆様方、多大なご支援をいただきました皆様方に感謝申し上げます。母校の益々の発展と会員の皆様のご健勝をお祈りし、結びといたします。 広報委員会